

自然资源部 国家林业和草原局通报

2025 年一季度 18 个破坏耕地、 毁林毁草典型问题

党中央、国务院高度重视耕地保护和生态保护工作，明确要求落实最严格的耕地保护制度、生态环境保护制度和节约集约用地制度。自然资源部、国家林业和草原局坚决贯彻落实习近平总书记一系列重要指示精神和党中央、国务院重大决策部署，加强监督检查，督促各地落实耕地保护和生态保护主体责任。2025 年一季度督察和监管执法发现，部分地方市县主体责任、相关部门监管责任落实不到位，对违法违规破坏耕地、林地、草地问题发现查处不及时，个别地方政府及部门默许纵容甚至主导违法等问题。这些违法违规行为，冲击了耕地红线和生态保护红线。

为切实发挥警示震慑作用，自然资源部、国家林业和草原局决定联合通报 18 个破坏耕地、毁林毁草典型问题。地方政府及相关部门要深刻汲取教训，依法依规严肃整改查处，同时严防简单化、“一刀切”。各地要认真落实主体责任，加强全链条监管，健全完善常态长效监管机制，守牢底线红线。

1. 天津市武清区西街村张某等擅自改变林地用途 105.4 亩。天津市武清区是“三北”工程六期重点县区之一。2024 年 4 月，城关镇西街村村民张某等取得林木采伐许可证，采伐本村林木 105.4 亩后，未按要求更新造林，擅自改变林地用途种植小麦。



2023 年 10 月卫星影像



2024 年 12 月卫星影像



实地照片

2.河北省廊坊市安次区码头镇西安庄村张某等 3 人种植绿化装饰草皮违规占用永久基本农田 66.18 亩。2024 年 10 月至 2025 年 3 月，廊坊市安次区码头镇西安庄村村民张某等 3 人违规占用永久基本农田 66.18 亩种植绿化装饰草皮。2023 年自然资源部公开通报并重点督办了廊坊市种草皮问题，廊坊市、安次区及有关镇政府、相关部门未汲取教训、举一反三、排查清理不到位。



2023 年 9 月卫星影像



2025 年 1 月卫星影像



实地照片

3. 张某在内蒙古森工集团毕拉河林业公司施业区内毁坏林木面积 314.92 亩。2024 年 8 月，毕拉河森林资源管理中心管护员巡护发现，张某在毕拉河林业公司羊其河林场 208、209 林班内，利用无人机喷洒农药“敌草快”，毁坏林木面积 314.92 亩，毁坏林木 11434 株。



2023 年 9 月卫星影像



2024 年 9 月卫星影像



实地照片

4. 内蒙古自治区科尔沁左翼中旗毕某擅自开垦天然牧草地 179.5 亩。2022 年 8 月，毕某在通辽市科尔沁左翼中旗珠日河牧场擅自开垦天然牧草地 179.5 亩，种植农作物。



2022 年 6 月卫星影像

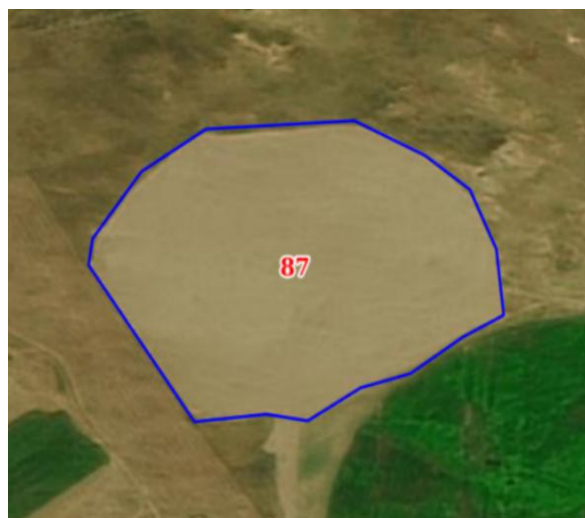

2022 年 9 月卫星影像



实地照片

5. 内蒙古大唐国际托克托发电有限责任公司擅自占用草原 146.74 亩。2022 年以来，大唐国际托克托发电有限责任公司在未经林草主管部门审核同意下，擅自占用呼和浩特市托克托县新营子镇乃同村草原 146.74 亩，堆放煤渣等废弃物，草原植被遭到破坏。

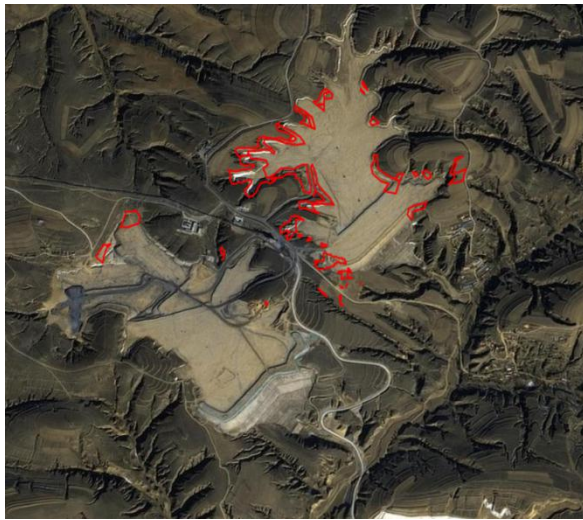

2021 年 6 月卫星影像

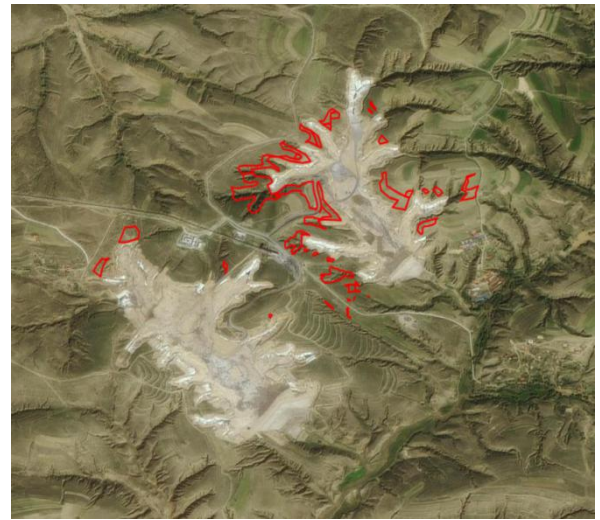

2024 年 12 月卫星影像



实地照片

6. 内蒙古自治区鄂伦春自治旗王某擅自占用天然牧草地 65.62 亩。2023 年以来，王某擅自占用呼伦贝尔市鄂伦春自治旗乌鲁布铁镇乌尔其村天然牧草地 65.62 亩，堆放砂石料，草原植被遭到破坏。



2022 年 6 月卫星影像



2024 年 6 月卫星影像



实地照片

7.吉林省梅河口市政府主导推动建设温泉洗浴项目违法占用耕地 8.92 亩、林地 3.64 亩。2023 年 11 月，梅河口东北旅游发展集团有限公司未经批准擅自占用梅河口市湾龙镇五奎顶子村耕地 8.92 亩、林地 3.64 亩建设温泉河谷温泉洗浴项目。梅河口市湾龙镇政府 2024 年 1 月对该问题下达行政处罚决定书，决定没收并处以罚款，梅河口市财政局仅采取形式上的没收。梅河口市政府 2024 年 3 月专题会议研究决定允许该项目边施工边办理审批手续。



2023 年 8 月卫星影像



2024 年 9 月卫星影像



实地照片

8.黑龙江省哈尔滨市联庆塑料包装容器有限公司在存量违法问题未整改情况下又新增违法占用耕地 6.33 亩。2014 年 10 月,胡某通过流转等方式取得哈尔滨市香坊区成高子镇和平村土地 26.59 亩(耕地 16.35 亩),未经批准擅自建设车间及附属物。2019 年,哈尔滨市联庆塑料包装容器有限公司通过与胡某签订《买卖合同》方式非法取得该地块及地上建筑。在存量违法问题未整改的情况下,2024 年 6 月又擅自占用地块内耕地 6.33 亩新建厂房。



2023 年 9 月卫星影像



2024 年 9 月卫星影像



实地照片

9. 浙江省嘉兴市禾睿农业科技有限公司建设民宿和文旅项目违法占用永久基本农田 31.32 亩。2018 年 6 月以来，嘉兴市禾睿农业科技有限公司未经批准擅自占用嘉兴市南湖区凤桥镇永红村土地 44.6 亩（耕地 38.34 亩、永久基本农田 31.32 亩）改造扩建民宿、新建露营、游乐场地、停车场等。



2018 年 11 月卫星影像



2024 年 11 月卫星影像



实地照片

10.安徽省淮北市濉溪县刘桥镇政府违法出租耕地 43.58 亩，并骗取临时用地批准。2017 年 7 月以来，刘桥镇政府违规将火神庙村 43.58 亩耕地租赁给淮北市鑫义公路工程有限公司，用于建设商品沥青搅拌站项目，在不符合临时用地条件的情况下三次以其他重点工程临时用地为名，向濉溪县及淮北市自然资源部门骗取临时用地手续。濉溪县政府明知项目违法用地，未采取纠正措施。



2014 年 10 月卫星影像



2024 年 11 月卫星影像



实地照片

11. 山东省潍坊市诸城市林家村镇武某等 3 人非法采矿破坏永久基本农田 35.93 亩。2021 年初至 2025 年 3 月，武某等 3 人分别在山东省潍坊市诸城市林家村镇东公村等 3 个村 130.64 亩土地上非法开采建筑用凝灰岩、土石料约 19.55 万立方米，破坏耕地 96.23 亩（其中永久基本农田 35.93 亩）。林家村镇政府明知武某在设施农业用地上非法采矿且被多次查处，依然于 2024 年 3 月为其办理设施农业用地延期手续。



2020 年 7 月卫星影像



2025 年 2 月卫星影像



实地照片

12. 湖南省安仁县出水垅建筑石料用灰岩矿开采项目擅自占用林地 218.4 亩。2010 年以来，郴州市安仁县牌楼乡出水垅建筑石料用灰岩矿开采项目，在未取得使用林地行政许可的情况下，持续非法占用安仁县牌楼乡林地。2020 年 9 月至 2024 年 11 月，安仁县林业局多次对其行政处罚，至今仍有 218.4 亩非法占用林地问题未查处整改。



2010 年 1 月卫星影像



2025 年 2 月卫星影像



实地照片

13.贵州省毕节市桃花源家庭农场种植绿化装饰草皮违规占用永久基本农田 58.80 亩。2025 年 3 月，桃花源家庭农场违规占用毕节市威宁县金钟镇冒水社区 63 亩耕地(永久基本农田 58.80 亩)采取铺植方式种植绿化装饰用草皮。



2024 年 3 月卫星影像

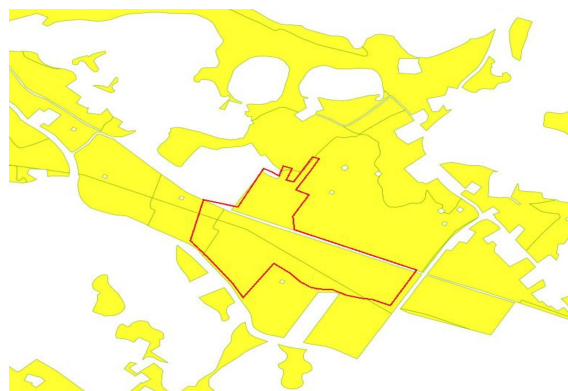

永久基本农田套合图



实地照片

14. 云南省怒江州兰坪县恒磊采石有限公司以“排危除险”为名非法采矿侵占生态保护红线 13.4 亩。2024 年 8 月，兰坪恒磊采石有限公司以“排危除险”为名，在云南省怒江州兰坪县翠屏街道高坪村非法开采砂石矿约 20 万吨并对外销售，侵占生态保护红线 13.4 亩（其中国家级公益林地 7.32 亩）。

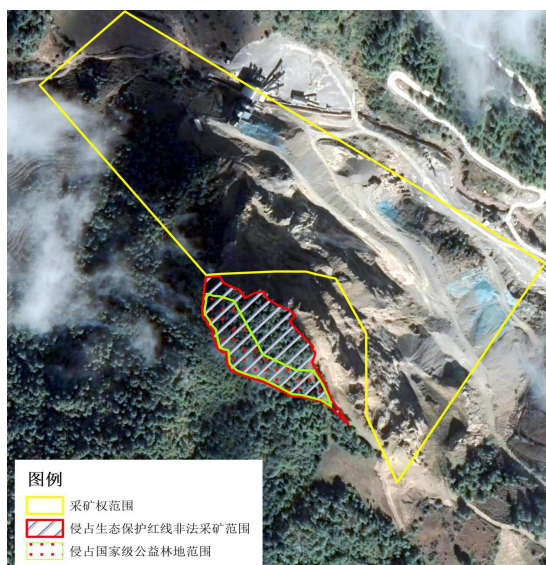

2021 年 11 月卫星影像



2025 年 1 月卫星影像



实地照片

15. 甘肃省玉门市韩某擅自开垦天然牧草地 100.36 亩。
2023 年以来，韩某擅自开垦酒泉市玉门市清泉乡腰泉子农场天然牧草地 100.36 亩，草原植被遭到破坏。



2022 年 6 月卫星影像

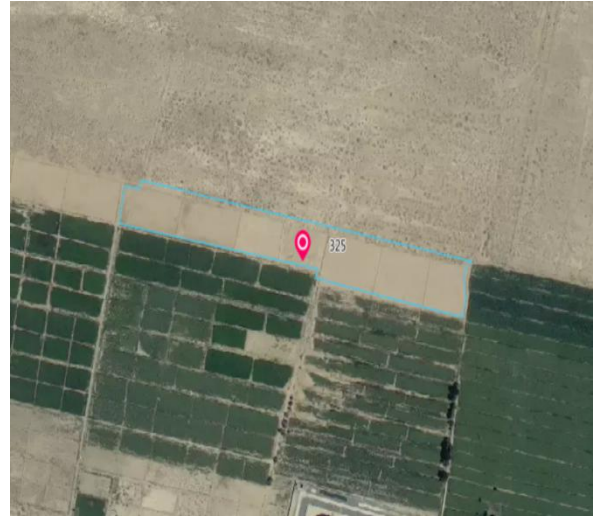

2023 年 9 月卫星影像



实地照片

16. 青海省泽库县泽库羊保种基地项目擅自占用草地 79.14 亩。2023 年 7 月，黄南州泽库县泽库羊保种基地项目未经县级以上人民政府林草行政主管部门批准，擅自占用和日镇吉龙村天然牧草地 79.14 亩，建设泽库羊保种繁育基地，包括羊舍、药浴池、化验室、运动场等。



2022 年 10 月卫星影像



2024 年 4 月卫星影像



实地照片

17. 新疆维吾尔自治区且末县麦某擅自开垦天然牧草地 315.24 亩。2020 年 4 月以来，麦某先后在巴音郭楞蒙古自治州且末县阔什萨特玛乡开垦天然牧草地 315.24 亩，用于种植农作物，草原植被遭到破坏。



2019 年 7 月卫星影像



2024 年 11 月卫星影像



实地照片

18. 新疆生产建设兵团第一师 12 团王某开垦、毁坏林地 131.38 亩。2023 年 10 月，第一师 12 团王某擅自开垦该团场林地 119.05 亩种植冬小麦，毁坏林地 12.33 亩开挖蓄水池，共计 131.38 亩林地遭到破坏。



2022 年 11 月卫星影像



2024 年 8 月卫星影像



实地照片